HÅLL NOLLAN

21/22

Årsredovisning

Samverkan för noll olyckor i byggbranschen

BJ-i6y0gj-rkzsTJClo

INNEHÅLLSFÖRTECKNING

OM HÅLL NOLLAN	**3**
ÅRET I KORTHET	**5**
VD HAR ORDET	**6**
FOKUSOMRÅDEN	**8**
LEDARSKAP OCH KULTUR	9
KUNSKAP & KOMPETENS	9
GEMENSAMMA ARBETSSÄTT	9
ENGAGERAD BESTÄLLARE	9
VERKSAMHETEN	**10**
ARBETSMILJÖGUIDE BAS-P	10
VISUALISERA RISKHANTERINGEN	10
ENKÄTER	10
MEDLEMSAKTIVITETER	11
EXTERN AKTIVITET OCH KOMMUNIKATION	11
PÅVERKANSARBETE	11
EXTERNT DELTAGANDE	11
ORGANISATION	**12**
FÖRVALTNINGSBERÄTTELSE	12
RÄKENSKAPER	13
NOTER	18

SAMVERKAN FÖR NOLL OLYCKOR I BYGGBRANSCHEN

Varje år inträffar tusentals olyckor på arbetsplatser runtom i hela Sverige. Människor skadas, invalidiseras, eller i värsta fall mister livet i olyckor som hade kunnat förebyggas. Bygg- och anläggningsbranschen, där det är vanligt förekommande med till exempel tunga anläggningsmaskiner, lyft och arbeten på höga höjder, är speciellt hårt drabbad av skador och olyckor. Att alla som arbetar på bygg- och anläggningsarbetsplatser ska kunna komma hem oskadda efter varje dag på jobbet borde vara en självklarhet. Det är det inte idag och det är därför föreningen Samverkan för noll olyckor i byggbranschen, Håll Nollan, bildats.

Håll Nollan är en medlemsförening där organisationer från hela kedjan i bygg- och anläggningsprojekt samverkar. Föreningen bildades 2017 på initiativ av 13 organisationer och fick namnet Samverkan för Noll olyckor i byggbranschen och kallas i dagligt tal Håll Nollan. Det unika med Håll Nollan är medlemmarna, bland dem finns aktörer inom alla skeden i ett bygg- och anläggningsprojekt – från byggherrar och projektörer till entreprenörer och leverantörer. Föreningen har även medlemmar som bidrar till en ökad säkerhet genom att tillhandahålla utbildningar eller andra tjänster och produkter.

Tillsammans ser medlemmarna det som angeläget att bryta utvecklingen när det kommer till olyckor inom bygg- och anläggningsbranschen. Inte bara genom att fokusera på entreprenörernas arbete som sker under produktionen utan även genom att byggherrar och projektörer, som arbetar i de tidiga skedena, skapar förutsättningar för en säker produktion och drift.

Håll Nollans arbete syftar till att medlemmarna, genom att lära av varandra, genom att förändra säkerhetskulturen och genom att utbilda sina medarbetare och utmana sina kollegor, tillsammans ska uppnå visionen att alla på våra bygg- och anläggningsarbetsplatser kommer hem oskadda efter varje arbetsdag och målet noll olyckor på våra bygg- och anläggningsarbetsplatser.

Den utveckling som behöver ske inom branschen och som Håll Nollan behöver driva för att nå målet om noll olyckor på våra bygg- och anläggningsarbetsplatser

VISION

Alla på våra bygg- och anläggningsarbetsplatser kommer hem oskadda efter varje arbetsdag

MÅL

Noll olyckor på bygg- och anläggningsarbetsplatser

BJ-i6y0gj-rkzsTJClo

har Håll Nollan delat in i fyra fokusområden. För varje fokusområde finns identifierade effektmål och åtgärder som behöver vidtas för att nå effektmålen. Utöver arbetet inom fokusområdena ska Håll Nollan bidra till att skapa samverkan inom branschen samt ha en dialog med Arbetsmiljöverket.

Vid räkenskapsårets utgång var 94 organisationer* medlemmar i Håll Nollan och det är medlemmarna som, tillsammans med föreningens kansli, styrgrupp och styrelse, ser till att arbetet inom fokusområdena fortlöper. Idag utgörs kansliet av vd, projektledare och kommunikatör.

*Under räkenskapsåret anslöt sig 9 nya organisationer till föreningen. Samtidigt har två organisationer förvärvats av en annan medlem vilket resulterat i att det totala antalet medlemmar i föreningen uppgick till 94 (87) organisationer vid räkenskapsårets slut.

13
GRUNDARE

94
MEDLEMSORGANISATIONER
per 2022-06-30

RESAN MOT VISIONEN LEDS FRAMÅT AV EN FÄRDPLAN, DEN GÄLLANDE STRÄCKER SIG TILL 2030 OCH STYRS AV TRE DELMÅL.

HALVERA ANTALET ALLVARLIGA OLYCKOR HOS VÅRA MEDLEMMAR*

Halvering **från 2019 till år 2025**
Från 3,1 till 1,6 (per miljon arbetade timmar).
Tidigare statistik:
2019: 328 olyckor

*Målet gäller olyckor som drabbar anställda hos de entreprenörer som är medlemmar i Håll Nollan.

HALVERA ANTALET ALLVARLIGA OLYCKOR I BRANSCHEN

Halvering **från 2019 till år 2030**
Från 2,9 till 1,5 (per miljon arbetade timmar).
Tidigare statistik:
2019: 1 900 olyckor

DUBBLERA ANTALET MEDLEMMAR

Dubblering **från 2019 till 2030**
År 2030 är vi 150 medlemmar.
Tidigare statistik:
2017: 27 medlemmar
2018: 52 medlemmar
2019: 74 medlemmar

BJ-i6y0gj-rkzsTJClo

ÅRET I KORTHET

9
NYA MEDLEMMAR I HÅLL NOLLAN

13
GENOMFÖRDA WEBBINARIUM

ARBETSMILJÖGUIDE FÖR BAS-P LANSERAD

GENOMFÖRT MEDLEMS-UNDERSÖKNING

GENOMFÖRT UNDERSÖKNING KRING MEDLEMMARNAS IMPLEMENTERING AV HÅLL NOLLANS GEMENSAMMA ARBETSSÄTT

SÄKERHETSPUSHEN GENOMFÖRDES FÖR ANDRA GÅNGEN DEN 21 SEPTEMBER

34 medlemmar genomförde säkerhetspushen

18
NOMINERINGAR INKOM TILL ARBETSMILJÖPRISET

Vinnarna av Arbetsmiljöpriset 2021 blev team – Långdal dammrivning

RISKHANTERING I ETT PROJEKTS OLIKA FASER VISUALISERADES GENOM TVÅ PRESENTATIONER

– en för totalentreprenaden och en för utförande-entreprenaden

BJ-i6y0gj-rkzsTJClo

VD HAR ORDET

Ännu ett Vd-ord där jag reflekterar över märkliga tider. När jag förra året konstaterade att vi var mitt i den största pandemin i modern tid kunde jag inte föreställa mig att vi i år i stället påverkas av att krig utbrutit i Ukraina. Förutom stort lidande för folket i Ukraina ser vi hur energipriserna skjuter i höjden och med det prishöjningar på i princip allt. Detta har ingen direkt påverkan på Håll Nollans verksamhet men då vi står inför en stundande konjunkturnedgång är jag orolig över risken att branschen enbart kommer att fokusera på att hålla ner kostnader och att arbetsmiljöfrågorna då kommer i skymundan.

Covid-19 pandemin

Under våren 2020 ställde vi om till att arbeta hemifrån och genomföra våra olika aktiviteter digitalt och fortsatte så till dess att restriktionerna släpptes under våren 2022. Utöver det har inte Håll Nollans arbete påverkats av pandemin annat än att vi genom att driva verksamheten helt digitalt öppnat upp för att fler medlemmar har kunnat delta i våra seminarier och vi ser att våra medlemmar även fortsättningsvis vill delta digitalt.

Krig i Europa

I februari inledde Ryssland en militär invasion av Ukraina och under de senaste månaderna har vi som lever och verkar i Europa fått uppleva krig på nära håll. Håll Nollans arbete påverkas inte av kriget just nu, men vi följer utvecklingen och befarar att våra medlemsorganisationer påverkas och kommer att påverkas av dess effekter.

Säkerhetspushen

Den 21 september genomförde 34 medlemsorganisationer Håll Nollans andra säkerhetspush, vilket är nästan tre gånger så många som året innan. Säkerhetspushen är en manifestation med syfte att stärka säkerhetsarbetet och kulturen både hos våra medlemmar och i branschen. Det är verkligen glädjande att så många deltar samt att vi får visa att vi arbetar tillsammans för att ”Hålla Nollan”. Vi fick positiv återkoppling från de som genomförde säkerhetspushen, vilket gav oss energi inför planeringen av säkerhetspushen 2022 som startades under våren.

Medlemmar

Under året anslöt sig nio nya organisationer till Håll Nollan och majoriteten av dessa är entreprenörer. Vi behöver hålla en god balans mellan olika aktörer i hela kedjan och då vi idag har en överrepresentation av entreprenörer vill vi framöver få in fler projekterande konsulter och även byggherrar.

Det känns kul att vi växer och jag upplever att våra medlemmar tycker att det arbete som Håll Nollan gör är givande att ta del av. Engagemanget från medlemsorganisationerna är stort och många bidrar till Håll Nollans arbete genom att utse representanter som, bland annat, deltar i våra projekt, är med på möten, föreläser eller deltar i referensgrupper.

Arbetsplatsolyckor

I skrivande stund är enbart rapporten över skadorna i byggindustrin under 2021 klar, vilket innebär att statistik för den så kallade sidoverksamheten saknas. I sidoverksamheten ingår Byggnadsplåtslageri, Elinstallation, Ventilation, VS, Måleri, Glasmästeri och Maskinentreprenad.

BJ-i6y0gj-rkzsTJClo

Arbetsolyckorna inom byggindustrin ökade något under 2021 (från 10,7 st per tusen anställda till 11,3), men antalet dödsolyckor är samma som föregående år - 10 personer miste sina liv (6 inom byggindustrin och 4 inom sidoverksamheten).

Branschens dödsolyckor står för en femtedel av samtliga dödsolyckor. De olyckor som hade dödlig utgång under 2021 var olika klämolyckor och påkörningsolyckor samt en olycka med strömgenomgång.

Framtidsutsikter

När vi nu går in i 2022/23, ser jag framför mig ett år med fler fysiska möten med fortsatt stort fokus på nätverkande och kunskapsutbyte. Samtidigt befarar jag att det kommer bli tuffa tider om vi får den konjunkturnedgången som många förutspår. Jag hoppas verkligen att alla ändå fortsätter att prioritera det arbete som behövs för att nå den skadefria bygg- och anläggningsbransch vi alla vill ha. I ett pressat läge blir det än viktigare att vi alla agerar engagerade beställare och inte enbart låter pris styra. Att riskera en osund konkurrens där de som inte prioriterar arbetsmiljön gynnas kostar inte "bara" mänskligt lidande utan kan på sikt även leda till försämrad kvalitet och produktivitet och en oattraktiv bransch.

Jag hoppas och tror att vi, tillsammans med våra branschföreningskollegor, kan stötta det gedigna arbetsmiljöarbete våra medlemsorganisationer gör dagligen och att det leder till färre olyckor, minskad stress och ökad trivsel och inkludering. Tillsammans gör vi skillnad på riktigt!

Fördelning av de fem vanligaste olyckstyperna

- Kroppsrörelse med fysisk överbelastning, 20 %
- Förlorad kontroll över handverktyg, 18 %
- Fall till samma nivå, 13 %
- Fall från höjd, 11 %
- Ras, fall, bristning av material 11 %

FOKUSOMRÅDEN

Håll Nollans arbete delas in i fyra fokusområden, som tillsammans ska leda till de uppsatta delmålen. Områdena, som överlappar varandra som kronbladen i en blomma, är: Ledarskap och kultur, Kunskap och kompetens, Gemensamma arbetssätt och Engagerad beställare. Kort sagt handlar det om att tillsammans skapa en kultur och arbetsmiljö där säkerhet är integrerat i samtliga steg i projektprocessen. För detta krävs att vi samlar och delar kunskap, är eniga om arbetssätt för säkerhet och arbetsmiljö, implementerar dessa arbetssätt samt är engagerade beställare genom att ställa krav, involvera utförare, följa upp och ge stöd för lösningar.

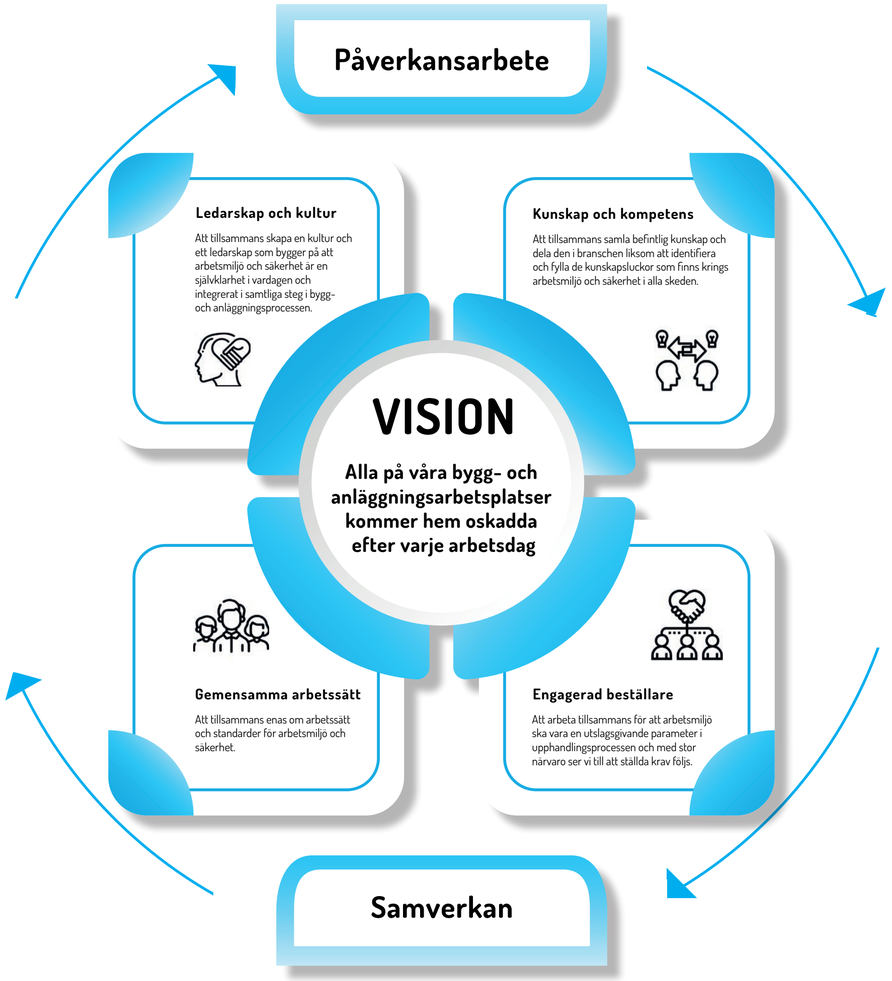

BJ-i6y0gj-rkzsTJClo

Ledarskap & Kultur

Inom fokusområdet arbetar Håll Nollan med att, tillsammans med medlemmarna, skapa en kultur och ett ledarskap som bygger på att arbetsmiljö och säkerhet är en självklarhet i vardagen och integrerat i samtliga steg i bygg- och anläggningsprocessen.

Under verksamhetsåret har:

a) Håll Nollans arbetsmiljöpris delats ut för fjärde gången och detta år gick priset till team Långdal dammrivning

b) För andra året genomförts en gemensam manifestation – Håll Nollans säkerhetspush

c) Ett webbinarium med temat ”Hur bygger vi en stark säkerhetskultur” hållits där våra medlemmar fick ta del av en föreläsning och medverka i grupparbeten om hur ett beteendebaserat förhållningssätt kan tillämpas.

d) Ett inspirationsseminarium med temat ”Towars world class safety” hållits i samband med stämman.

e) Ett frågebatteri för mätning av säkerhetsklimat i projekt utvecklats i samarbete med Byggherrarna och Binosight.

f) Ett utvecklingsprojekt påbörjats som bl.a. ska ta fram en Håll Nollan-gemensam definition av säkerhetskultur och en utbildning i säkerhetskultur/-ledarskap.

Kunskap & Kompetens

Inom fokusområdet arbetar Håll nollan med att, tillsammans med medlemmarna, samla befintlig kunskap om arbetsmiljö- och säkerhet och att sedan dela den. Inom området sker också arbete med att identifiera kunskapsbehov och skapa förutsättningar för kompetensutveckling inom arbetsmiljö och säkerhet i hela projektkedjan.

Under verksamhetsåret har:

a) en översyn av kursmaterialet för utbildningen ”Före Bygga – Byggherrens roll för en säker arbetsmiljö” genomförts som resulterade i mindre justeringar av innehållet samt uppdatering av det grafiska utseendet.

b) 159 personer* genomfört utbildningen ”Före bygga – Byggherrens roll för en säker arbetsmiljö”.

c) vi genomfört 13 webbinarier med olika teman där ett fyrtiotal personer deltagit i genomsnitt. Utöver detta har vi haft två medlemsdialoger kring områden som lyfts av medlemmar: Dilemmat med att arbeta med ”Bra Arbetsmiljöval arbetsplattformar” vid serviceuppdrag och Hur arbeta för effektfulla lyftplaner.

d) 2 nätverksträffar med kommunikatörer från våra medlemsorganisationer anordnats.

Gemensamma arbetssätt

Inom fokusområdet ska Håll Nollan, tillsammans med medlemmarna, enas om standarder och guider för arbetsmiljö och säkerhet. Gemensamma standarder och guider skapar förutsättningar för hur vi kan arbeta tillsammans med gemensamma arbetssätt.

Under verksamhetsåret har:

a) en arbetsmiljöguide och stödmaterial för Bas-P publicerats som syftar till att tydliggöra Bas-P:s uppdrag och förutsättningar för ett väl fungerande Bas-P-arbete, samt ge verktyg och råd för Bas-P att samordna arbetsmiljöarbetet.

b) en enkätundersökning genomförts hos medlemsorganisationerna för att följa upp implementeringen av Håll Nollans gemensamma arbetssätt.

c) en presentation som på ett överskådligt sätt beskriver riskhanteringen genom hela byggprojektprocessen tagits fram. Den beskriver riskhanteringen från Byggherrens arbete i de tidiga skedena ända ut till yrkesmedarbetarens dagliga egna riskbedömning

d) våra medlemmar arbetat med implementeringen av tidigare publicerade standarder & guider

Engagerad beställare

Inom fokusområdet ska Håll Nollan, tillsammans med medlemmarna, arbeta för att arbetsmiljö ska bli en utslagsgivande parameter i upphandlingsprocessen och med hjälp av en hög närvaro se till att ställda krav följs. En engagerad beställare tar en aktiv roll genom hela processen, från kravställning, närvaro och uppföljning till att bidra till lösningar där utföraren involveras så tidigt som möjligt i projektprocessen. En säker arbetsmiljö bidrar dessutom till en ökad kvalitet i projekten.

Under verksamhetsåret har:

a) det genomförts ett webbinarium med temat ”Så är vi engagerade beställare”.

*Under verksamhetsåret 2021/22 har fyra öppna kurstillfällen hållits med 35 deltagare, varav 13 medlemmar i Håll Nollan. Utöver det har 124 deltagare genomfört företagsintern utbildning.

BJ-i6y0gj-rkzsTJClo

VERKSAMHETEN

Håll Nollans kansli består av vd, projektledare och kommunikatör. Tillsammans med medlemmarna är det kansliet som driver arbetet framåt. Kansliet har hjälp av Håll Nollans styrgrupp och rapporterar till styrelsen. Under året har fokus legat på att ta fram en arbetsmiljöguide för Bas P, presentationer som visualiserar riskhanteringen genom projektprocessen samt följa upp medlemmar (byggherrar och entreprenörer) kring implementering av Håll Nollans gemensamma arbetssätt. Vi har även genomfört en medlemsenkät, ordnat medlemsaktiviteter och skapat synlighet hos befintliga medlemmar och i externa medier.

Arbetsmiljöguide Bas-P

Bas-P har en viktig roll då många förutsättningar för en bra arbetsmiljö under såväl byggskede som bruksskede sätts redan under planering och projektering av ett projekt. För att stötta Bas-P har Håll Nollan tagit fram en specifik arbetsmiljöguide som riktar sig till Bas-P och är tänkt att ge stöd i att driva arbetsmiljöarbetet strukturerat genom hela uppdraget. Arbetsmiljöguiden med bilagor syftar till att tydliggöra Bas-P:s uppdrag och förutsättningar för ett väl fungerande Bas-P-arbete, men ger även verktyg och råd för Bas-P att samordna arbetsmiljöarbetet med de olika projektörerna genom att beskriva vad som ska göras och när det ska göras.

Visualisera riskhanteringen

För att minska olyckorna och främja hälsa behöver vi en effektiv och lättförståelig arbetsmiljöriskhantering genom hela projektprocessen. Varje aktör ska förstå att man är del i ett sammanhang och på vilket sätt ens egen riskhantering bidrar till projektets totala riskhantering. Utifrån detta har en arbetsgrupp tagit fram två presentationer, en för totalentreprenad och en för utförandeentreprenad som på ett överskådligt sätt beskriver riskhanteringen genom hela byggprojektprocessen. Dessa beskriver riskhanteringen från Byggherrens arbete i de tidiga skedena ända ut till yrkesmedarbetarens dagliga egna riskbedömning

Enkäter

Enkät GAP-Analys

I början av 2022 genomfördes en enkätundersökning bland de medlemsorganisationer som är byggherrar och entreprenörer och som varit medlemmar i minst ett år. Syftet var att följa upp hur långt byggherrar och entreprenörer kommit i sin implementering av våra

3
Webbinarium med vinnaren och finalisterna till Håll Nollans arbetsmiljöpris

4
Webbinarium med teman: Säkerhetskultur och Så är vi engagerade beställare, Lossning och lyft samt Samordna flera byggarbetsplatser.

2
Digitala nätverksträffar för kommunikatörer

5
Leverantörswebbinarium: Layher, PERI, Brinja, Dustcontrol och Luna Tools

6
Infomöten med i genomsnitt 35-40 deltagare

4
Medlemsbrev

BJ-i6y0gj-rkzsTJClo

arbetsmiljöstandarder och arbetsmiljöguider men även att få reda på medlemmarnas synpunkter på dessa samt behov av stöd i sin implementering.

Medlemsenkät

Vartannat år genomförs en medlemsenkät för att stämma av att arbetet som Håll Nollan gör fokuserar på rätt saker och att våra medlemsorganisationer får det stöd de behöver. I början av 2022 skickades medlemsenkäten ut till arbetsmiljökontakter, kommunikatörer och chefsrepresentanter hos våra medlemsorganisationer. Vi fick 84 svar på enkäten och resultatet visar på att det allmänna intrycket är bra, att Håll Nollan fokuserar på rätt saker och 95% anser de haft nytta av medlemskapet.

Medlemsaktiviteter

Under året har flera webbinarier med stort deltagarantal anordnats. Nätverksträffar för kommunikatörer har genomförts. Vi har även hållit sex infomöten om Håll Nollans verksamhet där vi berättat om kansliets arbete samt pågående utvecklingsarbeten och projekt. Utöver de arrangemang där medlemmarna deltar aktivt skickas även medlemsbrev ut till alla medlemmar.

Extern aktivitet och kommunikation

Håll Nollans arbetsmiljöpris delades ut på Construction Summit 24 mars 2022. Till arbetsmiljöpriset kan alla team som arbetar med säker arbetsmiljö nomineras, oavsett om de tillhör en medlemsorganisation eller inte. I samband med arbetsmiljöpriset genomfördes flera externa kommunikationsinsatser i form av inlägg i sociala medier, delningar och inlägg av medlemmar i sociala medier, pressmeddelanden och artiklar på hallnollan.se. Kommunikationen fick fint genomslag, 18 team nominerades och arbetsmiljöpriset lyftes i både bransch- och dagspress. Organisationerna bakom de nominerade teamen och finalisterna gjorde även egna kommunikationsinsatser som syntes både i traditionell press och sociala medier.

Påverkansarbete

Håll Nollans påverkansarbete fokuserar på Samhällsbyggnadssektorn och att få fler inom den att arbeta bättre med arbetsmiljö. Håll Nollan vill även växa och få fler medlemsorganisationer och på så vis större indirekt påverkan på samhället.

Genom arbete med synlighet, utveckling, att växa genom fler medlemmar och att aktivt driva dialogen med Arbetsmiljöverket har grunden för att driva opinions- och påverkansarbete fortsatt att utvecklas.

Utöver ovan har något direkt påverkansarbete inte drivits av Håll Nollan.

Externt deltagande

Som en del i att påverka och byta erfarenheter inom och utanför branschen medverkar Håll Nollans vd i ett antal branschforum och forskningsprojekt.

Håll Nollans vd:s externa deltagande

- Håll Nollans vd sitter som adjungerad i Byggföretagens arbetsmiljöutskott
- Deltagande i forskning, Håll Nollans vd:
  - Del av styrgruppen för ”Branschintervention som metodik för en bättre arbetsmiljö”
  - Del av referensgruppen för SBUF-projektet ”Samverkan för ökad säkerhet och framkomlighet vid vägarbetsplatser”
  - Del av referensgruppen för ”10 år med Bas-P och Bas-U - hur kan deras effektivitet öka och byggarbetsmiljön bli säkrare?”
- Håll Nollans vd ingår i ledningsgruppen för den nystartade högskoleutbildningen ”Arbetsmiljöingenjör inom byggsektorn”
- Håll Nollans vd deltar i juryn för Rogers Arbetsmiljöpris
- Håll Nollans vd har deltagit vid ett antal olika aktiviteter som medlemmar arrangerat och bjudit in till (marknadsdag, säkerhetsvecka m.fl.)

BJ-i6y0gj-rkzsTJClo

SAMVERKAN FÖR NOLL OLYCKOR I BYGGBRANSCHEN

Org.nr 802508-9072

Styrelsen för Samverkan för noll olyckor i byggbranschen avger följande årsredovisning och koncernredovisning för räkenskapsåret 2021-07-01 - 2022-06-30.

Årsredovisningen är upprättad i svenska kronor, SEK. Om inte annat särskilt anges, redovisas alla belopp i hela kronor (kr). Uppgifter inom parentes avser föregående år.

FÖRVALTNINGSBERÄTTELSE

Information om verksamheten

Föreningen har till ändamål att öka säkerheten i bygg- och anläggningsbranschen för att kraftigt minska antalet olyckor och dödsfall på svenska arbetsplatser. Visionen är att ingen skall skadas på vår byggen. Föreningen ska uppfylla sitt ändamål genom inspiration, kunskapsdelning samt skapa en hög branschgemensam standard för arbetsmiljö och säkerhet i såväl tidiga skeden som på i produktionen. Föreningen har som ambition att attrahera samtliga större aktörer såväl i branschen (byggherrar, konsulter och entreprenörer) som branschorganisationer men även organisationen som genom sina tjänster kan bidra till att minska olyckorna.

Verksamheten bedrivs till största delen genom det helägda dotterföretaget Håll Nollan Serviceaktiebolag.

Föreningen har sitt säte i Stockholm.

Väsentliga händelser under räkenskapsåret

COVID-19 pandemin har inte haft någon väsentlig påverkan på resultat och ställning under året som gått. Det pågår ett krig i Ukraina som inte haft någon väsentlig påverkan på moderföreningens eller koncernens resultat och ställning.

BJ-i6y0gj-rkzsTJClo

FLERÅRSÖVERSIKT (TKR)

KONCERNEN	2021/22	2020/21	2019/20	2018/19
Nettoomsättning	5 337	4 987	4 576	4 121
Resultat efter finansiella poster	658	434	364	528
Balansomslutning	2 570	1 743	1 845	655
Avkastning på eget kap. (%)	45,8	48,7	71,4	-1 514,6
Avkastning på totalt kap. (%)	25,6	8,7	19,7	67,6
Soliditet (%)	55,9	51,1	27,7	31,7
Kassalikviditet (%)	226,6	204,5	138,2	146,4

MODERBOLAGET	2021/22	2020/21	2019/20	2018/19
Nettoomsättning	368	340	319	246
Resultat efter finansiella poster	116	186	82	30
Balansomslutning	550	397	223	129
Avkastning på eget kap. (%)	26,5	57,7	60,3	55,6
Avkastning på totalt kap. (%)	21,1	46,9	36,8	23,4
Soliditet (%)	79,7	81,2	61,0	42,1
Kassalikviditet (%)	446,9	465,4	199,2	105,5

FÖRÄNDRING AV EGET KAPITAL

KONCERNEN	ANNAT EGET KAPITAL INKL. ÅRETS RESULTAT	TOTALT
Belopp vid årets ingång	890 902	**890 902**
Årets resultat	544 761	**544 761**
Belopp vid årets utgång	**1 435 663**	**1 435 663**

MODERBOLAGET	BALANSERAT RESULTAT	ÅRETS RESULTAT	TOTALT
Belopp vid årets ingång	136 261	185 836	**322 097**
Disposition enligt beslut av årets årsstämma:			
Balanseras i ny räkning	185 836	-185 836	**0**
Årets resultat		156 233	**156 233**
Belopp vid årets utgång	**322 097**	**156 233**	**478 330**

Koncernens och moderbolagets resultat och ställning i övrigt framgår av efterföljande resultat- och balansräkningar samt kassaflödesanalyser med noter.

BJ-i6y0gj-rkzsTJClo

KONCERNENS RESULTATRÄKNING

	Not	2021-07-01 -2022-06-30	2020-07-01 -2021-06-30
Rörelsens intäkter			
Nettoomsättning	2	5 336 997	4 986 999
		5 336 997	**4 986 999**
Rörelsens kostnader			
Övriga externa kostnader		-4 679 075	-4 553 311
Personalkostnader		550	0
		-4 678 525	**-4 553 311**
Rörelseresultat		**658 472**	**433 688**
Resultat från finansiella poster			
Övriga ränteintäkter och liknande resultatposter		180	405
Räntekostnader och liknande resultatposter		-530	-332
		-350	**73**
Resultat efter finansiella poster		**658 122**	**433 761**
Resultat före skatt		**658 122**	**433 761**
Skatt på årets resultat		-113 361	-53 286
Årets resultat		**544 761**	**380 475**

BJ-i6y0gj-rkzsTJClo

KONCERNENS BALANSRÄKNING

	Not	2022-06-30	2021-06-30
TILLGÅNGAR			
Omsättningstillgångar			
Kortfristiga fordringar			
Kundfordringar		34 250	0
Övriga fordringar		426 172	321 372
		460 422	**321 372**
Kassa och bank		2 109 427	1 421 706
		2 109 427	**1 421 706**
Summa omsättningstillgångar		**2 569 849**	**1 743 078**
SUMMA TILLGÅNGAR		**2 569 849**	**1 743 078**

	Not	2022-06-30	2021-06-30
EGET KAPITAL OCH SKULDER			
Eget kapital			
Fria reserver		890 902	510 427
Årets resultat		544 761	380 475
Summa eget kapital		**1 435 663**	**890 902**
Kortfristiga skulder			
Leverantörsskulder		894 494	620 854
Aktuella skatteskulder		56 742	59 313
Upplupna kostnader och förutbetalda intäkter		182 950	172 009
Summa kortfristiga skulder		**1 134 186**	**852 176**
SUMMA EGET KAPITAL OCH SKULDER		**2 569 849**	**1 743 078**

BJ-i6y0gj-rkzsTJClo

MODERBOLAGETS RESULTATRÄKNING

	Not	2021-07-01 -2022-06-30	2020-07-01 -2021-06-30
Verksamhetens intäkter			
Medlemsavgifter	2	368 000	340 000
		368 000	**340 000**
Verksamhetens kostnader			
Övriga externa kostnader		-251 767	-154 164
		-251 767	**-154 164**
Verksamhetsresultat		**116 233**	**185 836**
Resultat efter finansiella poster		**116 233**	**185 836**
Resultat före skatt		**116 233**	**185 836**
Årets resultat		**116 233**	**185 836**

BJ-i6y0gj-rkzsTJClo

MODERBOLAGETS BALANSRÄKNING

	Not	2022-06-30	2021-06-30
TILLGÅNGAR			
Anläggningstillgångar			
Finansiella anläggningstillgångar			
Andelar i koncernföretag	4, 5	50 000	50 000
		50 000	50 000
Summa anläggningstillgångar		**50 000**	**50 000**
Omsättningstillgångar			
Kortfristiga fordringar			
Fordringar hos koncernföretag		494 548	333 334
		494 548	333 334
Kassa och bank		5 732	13 237
Summa omsättningstillgångar		**500 280**	**346 571**
SUMMA TILLGÅNGAR		**550 280**	**396 571**

	Not	2022-06-30	2021-06-30
EGET KAPITAL OCH SKULDER			
Eget kapital			
Balanserat kapital		322 097	136 261
Årets resultat		116 233	185 836
Summa eget kapital		**438 330**	**322 097**
Kortfristiga skulder			
Leverantörsskulder		0	1 035
Upplupna kostnader och förutbetalda intäkter		111 950	73 439
Summa kortfristiga skulder		**111 950**	**74 474**
SUMMA EGET KAPITAL OCH SKULDER		**550 280**	**396 571**

BJ-i6y0gj-rkzsTJClo

NOTER

Not 1 Redovisnings- och värderingsprinciper

Allmänna upplysningar

Årsredovisningen och koncernredovisningen är upprättad i enlighet med årsredovisningslagen och BFNAR 2012:1 Årsredovisning och koncernredovisning (K3).

Redovisningsprinciperna är oförändrade jämfört med föregående år.

Intäktsredovisning

Intäkter har tagits upp till verkligt värde av vad som erhållits eller kommer att erhållas och redovisas i den omfattning det är sannolikt att de ekonomiska fördelarna kommer att tillgodogöras bolaget och intäkterna kan beräknas på ett tillförlitligt sätt.

Koncernredovisning

Konsolideringsmetod

Koncernredovisningen har upprättats enligt förvärvsmetoden. Detta innebär att förvärvade verksamheters identifierbara tillgångar och skulder redovisas till marknadsvärde enligt upprättad förvärvsanalys. Överstiger verksamhetens anskaffningsvärde det beräknade marknadsvärdet av de förväntade nettotillgångarna enligt förvärvsanalysen redovisas skillnaden som goodwill.

Transaktioner mellan koncernföretag

Koncerninterna fordringar och skulder samt transaktioner mellan koncernföretag liksom orealiserade vinster elimineras i sin helhet. Orealiserade förluster elimineras också såvida inte transaktionen motsvarar ett nedskrivningsbehov.

Förändring av internvinst under räkenskapsåret har eliminerats i koncernresultaträkningen.

Finansiella instrument

Finansiella instrument värderas utifrån anskaffningsvärdet. Instrumentet redovisas i balansräkningen när bolaget blir part i instrumentets avtalsmässiga villkor. Finansiella tillgångar tas bort från balansräkningen när rätten att erhålla kassaflöden från instrumentet har löpt ut eller överförts och bolaget har överfört i stort sett alla risker och förmåner som är förknippade med äganderätten. Finansiella skulder tas bort från balansräkningen när förpliktelserna har reglerats eller på annat sätt upphört.

Inkomstskatter

Total skatt utgörs av aktuell skatt och uppskjuten skatt. Skatter redovisas i resultaträkningen, utom då underliggande transaktion redovisas direkt mot eget kapital varvid tillhörande skatteeffekter redovisas i eget kapital.

Aktuell skatt

Aktuell skatt avser inkomstskatt för innevarande räkenskapsår samt den del av tidigare räkenskapsårs inkomstskatt som ännu inte redovisats. Aktuell skatt beräknas utifrån den skattesats som gäller per balansdagen.

Nyckeltalsdefinitioner

Nettoomsättning
Rörelsens huvudintäkter, fakturerade kostnader, sidointäkter samt intäktskorrigeringar.

Resultat efter finansiella poster
Resultat efter finansiella intäkter och kostnader men före bokslutsdispositioner och skatter.

Balansomslutning
Företagets samlade tillgångar.

Avkastning på eget kap. (%)
Resultat efter finansiella poster i procent av justerat eget kapital (eget kapital och obeskattade reserver med avdrag för uppskjuten skatt.

Avkastning på totalt kap. (%)
Rörelseresultat plus finansiella intäkter i procent av balansomslutningen.

Soliditet (%)
Justerat eget kapital (eget kapital och obeskattade reserver med avdrag för uppskjuten skatt) i procent av balansomslutning.

Kassalikviditet (%)
Omsättningstillgångar exklusive lager och pågående arbeten i procent av kortfristiga skulder.

BJ-i6y0gj-rkzsTJClo

Not 2 Nettoomsättningens fördelning

KONCERNEN	2021-07-01 2022-06-30	2020-07-01 2021-06-30
Nettoomsättningen per intäktsslag		
Medlemsavgifter	368 000	340 000
Serviceavgifter	5 094 426	4 646 999
	5 462 426	**4 986 999**

MODERBOLAGET	2021-07-01 2022-06-30	2020-07-01 2021-06-30
Nettoomsättningen per intäktsslag		
Medlemsavgifter	368 000	340 000
	368 000	**340 000**

Not 3 Medelantalet anställda

KONCERNEN	2022-06-30	2021-06-30

Vare sig moderföreningen eller dess dotterföretag har haft några anställda under året.

Not 4 Andelar i koncernföretag

MODERBOLAGET	2022-06-30	2021-06-30
Ingående anskaffningsvärden	50 000	50 000
Utgående ackumulerade anskaffningsvärden	**50 000**	**50 000**
Utgående redovisat värde	**50 000**	**50 000**

Not 5 Specifikation andelar i koncernföretag

MODERBOLAGET	Kapitalandel	Rösträttsandel	Antal andelar	Bokfört värde
Namn				
Håll Nollan Serviceaktiebolag	100%	100%	1 000	50 000
				50 000

	Org.nr	Säte
Håll Nollan Serviceaktiebolag	559116-6748	Stockholm

BJ-i6y0gj-rkzsTJClo

Not 6 Väsentliga händelser efter räkenskapsårets slut

Koncernen

Vi har särskilt beaktat hur effekterna av den pågående COVID-19 pandemin, samt krigsutbrottet i Ukraina kan komma att påverka bolagets framtida utveckling och/eller risker som kan påverka den finansiella rapporteringen framåt. Vi bedömer att påverkan på bolaget är begränsad.

STOCKHOLM STOCKHOLM DEN DAG SOM FRAMGÅR AV DEN ELEKTRONISKA UNDERSKRIFTEN

Anna Denell
Ordförande

Catharina Elmsäter Svärd

Tommy Lenberg

Roger Linnér

Ola Månsson

Anders Erlandsson

Fredrik Nilsson Hemborg

Min revisionsberättelse har lämnats

Fredrik Dellström
Auktoriserad revisor

BJ-i6y0gj-rkzsTJClo

SEALED BY Verified BJ-I6Y0GJ-RKZSTJCLO

Document history

COMPLETED BY ALL:
18.09.2022 19:40

SENT BY OWNER:
Fredrik Dellström • 13.09.2022 13:46

DOCUMENT ID:
rkzsTJClo

ENVELOPE ID:
BJ-i6y0gj-rkzsTJClo

DOCUMENT NAME:
ÅR Samverkan för noll olyckor i byggbranschen 8054.pdf
20 pages

Activity log

RECIPIENT	ACTION*	TIMESTAMP (CET)	METHOD	DETAILS
1. ANNA KRISTINA DENELL	**Signed**	**13.09.2022 15:38**	**eID**	**Swedish BankID (DOB: 06/12/1972)**
anna.denell@vasakronan.se	Authenticated	13.09.2022 15:37	Low	IP: 185.29.113.93
2. TOMMY LENBERG	**Signed**	**13.09.2022 16:55**	**eID**	**Swedish BankID (DOB: 10/04/1962)**
tommy.lenberg@byggherre.se	Authenticated	13.09.2022 16:54	Low	IP: 185.55.11.13
3. Catharina Sabine M L Elmsäter Svärd	**Signed**	**13.09.2022 17:13**	**eID**	**Swedish BankID (DOB: 23/11/1965)**
cathis@byggforetagen.se	Authenticated	13.09.2022 17:12	Low	IP: 5.59.118.41
4. Ola Nils Erik Månsson	**Signed**	**15.09.2022 11:19**	**eID**	**Swedish BankID (DOB: 18/02/1957)**
ola.mansson@in.se	Authenticated	15.09.2022 11:19	Low	IP: 85.229.182.51
5. ANDERS ERLANDSSON	**Signed**	**15.09.2022 11:38**	**eID**	**Swedish BankID (DOB: 08/04/1973)**
anders.erlandsson@skanska.se	Authenticated	15.09.2022 11:38	Low	IP: 144.57.128.14
6. Nils John Roger Linnér	**Signed**	**16.09.2022 08:50**	**eID**	**Swedish BankID (DOB: 08/10/1970)**
Roger.Linner@peab.se	Authenticated	16.09.2022 08:49	Low	IP: 193.45.95.20
7. Fredrik Nilsson Hemborg	**Signed**	**16.09.2022 09:35**	**eID**	**Swedish BankID (DOB: 02/05/1972)**
fredrik@hemborg.se	Authenticated	16.09.2022 09:35	Low	IP: 81.228.252.5
8. FREDRIK DELLSTRÖM	**Signed**	**18.09.2022 19:40**	**eID**	**Swedish BankID (DOB: 12/12/1973)**
fredrik.dellstrom@stromsonrevision.se	Authenticated	18.09.2022 19:39	Low	IP: 185.45.120.6

* Action describes both the signing and authentication performed by each recipient. Authentication refers to the ID method used to access the document.

Verified ensures that the document has been signed according to the method stated above.
Copies of signed documents are securely stored by Verified.

To review the signature validity, please open this PDF using Adobe Reader.

GDPR compliant | eIDAS standard | PAdES sealed

Custom events

No custom events related to this document

Verified ensures that the document has been signed according to the method stated above.
Copies of signed documents are securely stored by Verified.

To review the signature validity, please open this PDF using Adobe Reader.

GDPR compliant

eIDAS standard

PAdES sealed